编辑:严勇 美编:刘玉蓉 校对:陈彻 组版:蒋培荣

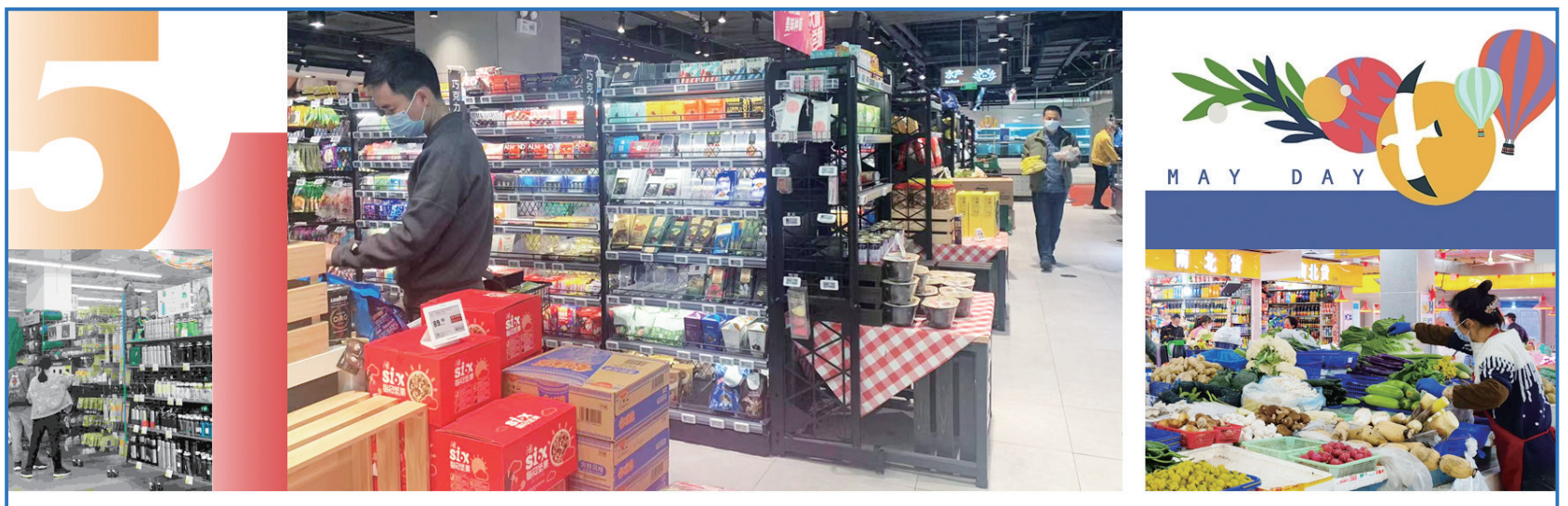

假期消费市场稳定有序

“云”购物“云”游玩受欢迎

本报讯（记者**刘璐**）五一假日期间，我市消费品市场货源充足、物价平稳、消费秩序井然。4日，市商务局发布相关统计：根据全市83家重点批零和18家住餐企业监测显示，4月30日-5月4日累计实现销售额9.03亿元，同比下降24%。

节日期间，各地在落实落细各项疫情防控措施下，纷纷加大消费促进力度，开展5·1好物节、我为“五”一起嗨、“惠聚能达·55购物节”等丰富多彩的促销活动。美妆家居4折起、充卡送积分、一元抢、五折购等优惠活动不断，部分商场客流环比提升40%、销售提升50%，日均客流量最高的达3万余人次。

营造线下优质消费环境的同时，文峰大世界、永旺梦乐城、圆融广场等积极推出“宅家云逛街、线上不打烊、优惠码上购”等线上活动，有的通过线上小程序推出1元砍30元代金券、50元团100元代金券、免费领取饮品等活动，有的联合多个知名品牌开展直播，有的举办网上大型车展，与线下的活动形成共振效果。假日期间，崇川区文峰大世界、万象城和万达日均销售额分别突破550万元、330万元和470万元，启东吾悦广场销售额近500万元，凤凰荟销售额达200万元。

同时，我市旅游行业也兴起一股“云”游玩潮流。“云游江海·慢赏春光”慢直播活动备受欢迎，从三大主题、12个景区体现多彩春景。南通森林野生动物园开启5天直播，亚洲象、小棕熊、小熊猫、河马、环尾狐猴等小动物每天下午陪伴大家一同过节；南通狼山森林公园红枫、啬园的郁金香花海等，纷纷在各自公众号开启“云”游。截至5月4日，慢直播活动累计在线点击量超过50万次。

通城生活必需品供应充足

蔬菜价格下跌 猪肉价格略涨

本报讯（记者**刘璐**）五一期间，我市生活必需品市场供应充足，价格波动总体稳定。记者4日从市商务局了解到，从重点监测的53家大中型超市、6家农贸市场看，全市大米、面粉、油脂库存基本满足全市居民157天左右的需求；肉类现有库存能够满足全市14天的需求；蔬菜可满足全市10天的需求；速冻食品、鸡蛋、水产、方便面、防疫物资等库存储备量，能够满足全市居民7天以上的需要。

据了解，重点监测的53家大中型超市，现共库存大米652.72吨、面粉152.32吨、方便面63.59万袋、矿泉水87.05万瓶、食用油28.20万桶、速冻食品44.54万袋、鸡蛋19.09万公斤、蔬菜30.22万公斤、猪肉650.46万公斤。

重点监测的6家农贸市场，现有库存大米806.88吨、面粉474.19吨、食用油9.27万桶、速冻食品212.3吨、鸡蛋3.61万公斤、蔬菜229.6万公斤、猪肉28.14万公斤、牛羊肉2046.2吨、禽肉1589吨、水产214.5吨。

价格监测显示，粮、油、猪肉、蔬菜、鸡蛋、水产品、水果平均零售价格与节前相比，总体呈“3涨2平2跌”走势，食用油、鸡蛋均持平；成品粮上涨0.6%；猪肉上涨0.02%；水果上涨0.07%；水产下跌1.8%；蔬菜下跌0.82%，价格总体平稳。

天然气供应平稳充足

日均用气90万立方米

本报讯（记者**蒋娇娇**）昨日，记者从大众燃气公司获悉，五一期间我市天然气用气量日均90万立方米左右，天然气供应平稳充足。

“现在主要是确保气源供应，一方面积极争取上游管道气资源供给量，同时组织增量气源，协调液化天然气LNG的供应。”大众燃气公司相关负责人告诉记者，今年五一假期许多市民宅在家中，燃气使用频率也随之增加。

大众燃气公司友情提醒全市燃气客户，家中一旦发生燃气泄漏，请勿惊慌，请打开门窗，不要碰触任何电器开关，远离泄漏点，及时拨打大众燃气24小时热线电话85516838，专业维修人员将在第一时间赶到现场进行处置。

城市供排水平稳有序

日均供水143万立方米

本报讯（记者**俞慧娟**）记者从市水务集团获悉，五一假期我市日均供水量143万立方米，日均排水处理量62万立方米，城市供排水平稳有序。

早在节前，市水务集团下属各自来水厂、污水处理厂、分公司就已安排专人多次开展安全大排查，对设备及重点管网进行全面“体检”，确保节日期间各供排水设施运行状态稳定。

市水务集团热线“968999”及网上营业厅二十四小时服务用户，及时为广大市民提供报修、投诉、咨询等方面的服务。同时，集团组建了应急抢修队，备齐抢修工具及物资，确保发生突发情况时及时赶赴现场维修、处理。节日期间共接到报修245个。

崇川加速国有房屋租金减免

预计惠及2627家企业 减免金额达8400万元

本报讯（记者**江姝颖**）“3月底接到园区通知，第三天提交材料，前几天已经收到反馈、减免到位了。”近日，江苏金石电力设计有限公司商务部主任涂兆亮介绍，作为首批提交申请的企业，公司目前已享受减免3个月的房屋租金两万余元。

金石电力位于清之华园，是一家小微服务业企业。企业享受到的“福利”，源于市区两级针对因疫情影响暂停营业的市场主体，出台的房租减免政策。

3月21日，崇川发布《关于转发<关于减免2022年国有房屋租金操作实施细则的通知>的通知》，对承租国有房屋的服务业小微企业和个体工商户，减免3月至5月的租金。如已支付租金，经协商一致，优先从后续未缴纳租金中抵扣；如后续租金不足抵扣或承租人要求返还的，则由出租单位直接返还；如未支付租金的，直接减免相应月份的租金。

“收到通知后的第一时间，我们就对文件进行研读，制订工作方案，明确减免范围和办理流程。”南通崇川开发区经济发展有限公司党委书记、董事长贾彦利介绍。第二天，公司就对旗下运营园区下发房租减免通知，并通过微信群、QQ群、电话等渠道广而告之。截至目前，公司首批85家服务业小微企业和个体工商户已享受减免3个月的房屋租金311.96万元。

4月24日，南通市印发《关于帮助因疫情影响暂停营业的市场主体纾困解难的若干政策》的通知，对实施动态升级管理措施的区域范围内，承租市属国有房屋的服务业小微企业和个体工商户，在减免3个月租金基础上再减免1个月租金。

截至目前，崇川区符合条件的服务业小微企业和个体工商户共有2627家，减免4个月租金预计8400万元。

党建强引领 五盾护民生

（上接A1版）在自然资源规划系统，开展“自然卫士”先锋行动，注重前置引导和疏堵结合，及时纠正违法行为；在生态环境系统，实施“绿色十百千万”工程，已免费环保体检100家企业，摸排可交易排污权1000余吨。

红盾护民。在组织宣传文化系统，实施“思想领航”工程，开展“执法下沉党员先行”旗帜行动，已开展2022年“幸福党建来敲门”活动，进村居、进商圈、进楼宇、进企业，送出党建福袋10.5万份，帮助企业及群众解决涉法问题8600件。

树立执法口碑

2月，海安市公安局深入上海圣德曼铸造海安有限公司走访服务，并向企业退还一起盗窃案的涉案赃款85万多元。截至目前，该局党委班子成员走访重点企业、重大项目42次，解决涉企矛盾纠纷9个，侦办涉企案件3起，为企业挽回经济损失200余万元。

在“红色海陵·五盾护民”党建引领文明执法专项行动中，海安公安在城区各交通岗亭成立“金盾护民”攻坚党小组，打造执法一线的“坚强前哨”。2月4日下午1点，在人民西路永安路口，一名70多岁的老人从电动车上突然摔倒在地，血流不止。正在值勤的海安交警城区中队党员民警彭爱洲、王雨刚好路过，立即停车救助。彭爱洲一边用口罩紧紧按住伤口止血，一边呼叫同事联系120。仅仅6分钟，救护车到达，老人得到抢救。

海安市监局特种设备安全监察科科长沈兵，南通市“五一劳动奖章”获得者。去年9月，他接到投诉，2020年4月，金大包装公司一员工上班期间，被叉车挤压造成腿部受伤，一直未能达成赔偿协议。沈兵第一时间，牵头组织应急管理局等相关部门从中斡旋及追究事故原因。今年1月19日，双方终于达成协议，成功解决纠纷。

党建引领下，海安执法部门的执法人员用一件件实事、一次次服务在群众中留下口碑。海安市资源规划局161名党员下沉209个村，领衔担任网格长，村组干部担任网格员，组成志愿服务小分队，第一时间发现并纠治违法用地，被群众称为“自然卫士”。

展现执法智慧

“老葛，你快来啊，8组有两人吵起来了！”2月25日上午9点多，挂断电话的老葛，从“老葛说和”调解室出来，跨上小电驴直奔现场。

城南派出所民警葛卫东，群众称他老葛。以他冠名的调解室成立一年多已成功调解各类纠纷80多起。老葛从警30多年，身在基层人熟、地熟、事熟。他了解情况后，心平气和进行两头劝导，最终拿出两家都认可的解决方案，一场升级的矛盾纠纷就这样避免了。

文明执法需要智慧。海安市公安局践行新时代“枫桥经验”，结合网格化调解体系总结提炼出“矛盾纠纷网格化联调快处”工作机制，打造像“老葛说和”那样的家门口的调解室，将矛盾纠纷处置在第一时间。

2月9日，海安自然资源和规划局曲塘分局接到周桥村网格员举报，发现农户顾顺山在农田里准备浇筑水泥场地。分局网格长吉泽森迅速赶往现场，对当事人讲解耕地保护政策，及时制止违法施工行为。经了解，顾顺山承包了近100亩农田，因没有场地晾晒粮食，拟建设一个烘干房。

分局执法人员从实际出发，既做“执法者”，又当“服务员”，仅用3天就帮助顾顺山现场踏勘、科学选址，并完成项目备案手续。

执法不是开完罚单了事。违法建设是困扰执法工作的一大“顽症”。2018年以来，海安城管改进执法方式，健全属地街道村居违法建设管控责任体系。前不久，在江海东路25号15处历史遗留违法建设的拆除过程中，注重思想工作先行，坚持为群众解决实际困难，帮助涉及住户恢复水电等功能性设施，得到了居民的配合。

本报记者 **赵勇进**
本报通讯员 **梅从圣 张海伦**

市领导调研学校复学复课和疫情防控工作

筑牢校园疫情防控坚实屏障

本报讯（记者**沈樑**）3日上午，副市长陈冬梅带队赴在通高校、市直中学，就复学复课和疫情防控等情况开展调研。她强调，要坚决贯彻落实中央、省、市决策部署，落实落细学校疫情防控措施，稳妥有序做好复学复课工作，让师生安心、让家长放心。

在南通理工学院，陈冬梅仔细询问校园封闭管理、后勤保障、师生心理健康教育等相关情况，要求学校切实履行好主体责任，明晰校园防控清单，从严从细抓好人员闭环管理、教职工值班值守、师生核酸检测等防控措施，进一步提升应急处置能力，严格对照标准补短板、堵漏洞，坚决消除各类风险隐患。

市第二中学和天生港中学3日已复课，符合返校条件的学生已回到课堂。在详细了解学校复学复课和校园疫情防控情况后，陈冬梅指出，学校要始终绷紧疫情防控这根弦，严格落实体温监测、佩戴口罩、错峰用餐、通风消毒、物资储备等各项常态化防控措施，确保各项教育教学工作在安全前提下正常开展。

如东对外贸易逆势增长

进出口增幅全市第一

本报讯（记者**杨新明** 通讯员**王丹丹 徐书影**）日前，如东县商务局披露，一季度全县完成进出口总额149.39亿元，同比增长52.9%，增幅全市第一。进口99.45亿元，接近百亿大关，同比增长70.1%，位居全市第一。如东对外贸易逆势增长，得益于国家级能源岛吞吐世界天然气、保供长三角带来的滚雪球效应。

近几年来，如东抢抓国家能源战略调整新机遇，瞄准建设清洁、高效、安全、可持续的能源基地，大力引进重大液化天然气项目。落户洋口港的中石油江苏LNG接收站，作为江苏省第一个投产运行的大型LNG接收站，经过两次扩建扩容，目前，气化、存储能力达1000万吨/年。今年一季度，接卸来自海外的液化天然气180万吨，再创历年新高。

重大产业项目引进高端设备，直接拉动如东进口贸易。正在加紧建设的桐昆聚酯纤维一体化项目一期工程，选用国际先进成套设备，一季度进口额突破1亿元。主导产业厚植竞争力，出口接续高开高走。一季度，如东产品出口额49.93亿元，同比增幅27.4%。

“外籍人才眼中最具吸引力的中国城市”评选启动

南通入围候选城市

本报讯（记者**王玮丽**）由科技部主办的2021年度“魅力中国——外籍人才眼中最具吸引力的中国城市”主题活动已经启动。记者4月29日从市科技局获悉，南通成为41个候选城市之一。

“魅力中国——外籍人才眼中最具吸引力的中国城市”主题活动每年举办一次，自2010年起已连续成功举办十一年，是国内唯一完全由外籍人才参与评选的引才引智“中国城市榜”，力图在展示中国城市引才引智风貌的同时，探寻外籍人才在华工作创业价值取向。

此次评选活动按照外籍人才“政策环境”“政务环境”“工作环境”“生活环境”“科创环境”五大标准及23项指标开展。市科技局广泛发动我市外国专家及外籍人才积极参与评价，同时获得以中国政府友谊奖获得者为代表的我市高端外国专家的大力支持，并就我市科技创新、引智项目政策、外国人才便利服务等方面的特色亮点工作进行重点宣传。

坚决打赢疫情防控歼灭战 系列访谈

居家隔离需要遵守什么规定?

疫情期间，一些市民会遇到居家隔离的情况。居家隔离需要具备什么条件？这期间应遵守什么规定？近日，市疾控中心急性传染病防制科负责人魏叶接受了本报记者的采访。

居家隔离需要具备什么条件

所谓“居家隔离”，其实准确的说法是“居家健康监测”。

具体要求包括单人单套单住，安装门磁系统，社区组织专人上门核酸采样检测。居家健康监测条件要严格审核。由社区安排专人核查督促落实，每日视频连线2次，上门核查1次。

居家隔离应遵守什么规定

市民居家期间应当每日早、晚进行一次体温测量和自我健康监测，监测结果主动报告至社区医学观察管理人员。

居家期间，如出现发热、干咳、乏力、咽痛、嗅（味）觉减退、腹泻等症状，市民应及时通过社区管理人员向当地卫生健康行政部门和辖区疾控机构报告，按规定将其转至定点医疗机构排查诊治，实行闭环管理。

本报记者 **冯启榕**

群众信访举报转办和边督边改公开情况一览表（第三十批）

南通市人民政府网站　南通市生态环境局网站

（上接A1版）对未参加区域核酸检测人员的健康码赋“黄码”。严格落实重点人群“应检尽检”，根据个人出行需要“愿检尽检”。

12. 做好机关、企事业单位、居民小区（村居）、公共场所管控，坚持入口处测体温、查验健康码、行程卡，全面推行“场所码”扫码入场。除本通告上述条款特别规定的场所外，其他场所根据属地疫情防控指挥机构要求，提交规定时限内的核酸检测阴性证明。行程卡带“*”人员、健康码“红码”“黄码”人员不得进入公共场所和人员密集场所，不得乘坐公共交通工具。

13. 广大市民要继续增强防范意识，主动关注国内疫情动态，合理安排出行，不前往有疫情发生的地区。要坚持“防疫三件套”，牢记“防护六还要”。如出现咽痛、干咳、发热、乏力、嗅觉减退等不适症状，立即到发热门诊就诊，就医途中全程佩戴口罩，避免乘坐公共交通工具。

14. 密切关注官方发布，不造谣、不信谣、不传谣。对不主动报备、故意隐瞒行程等不配合防疫相关规定、影响干扰疫情防控工作的将予以严肃处理，造成严重后果或情节严重的，将依法追究相关责任。

本通告自2022年5月5日零时起施行，后续措施将根据疫情防控形势动态调整。感谢广大市民的理解、支持和配合！

南通市新冠肺炎疫情联防联控指挥部办公室

2022年5月4日